ASPEKTKALENDER

Botanischer Name	J	F	M	A	M	J	J	A	S	O	N	D	Besonderheiten
Gehölze													
Hippophae rhamnoides													Hitzeresistent, Vogelnährpflanze, Frucht essbar
Lespedeza thunbergii													Hitzeresistent, spätblühend
Clematis alpina													Kreuzblütenstand
Lonicera periclymenum													Insektennährgehölz
Artemisia abrotanum													Duftend, schnittgeeignet, Heilpflanze
Euphorbiaceae salicifolium													Schnittgeeignet, Insektenweide
Eryngium planum													Schnittgeeignet, Insektenweide
Euphorbia cyparissias													Duftend, Insektenweide
Fragaria vesca													Duftend, Insektenweide
Linaria purpurea													Kurzlebig, Selbstaussaat, schnittgeeignet
Nepeta cataria													Duftend, Anziehung, verträglich, Kochtee, Heilpflanze
Salvia pratensis													Schnittgeeignet, Insektenweide
Salvia officinalis													Duftend, Insektenweide
Allium sphaerocephalon													Schnittgeeignet, wichtig für Wildbienen
Sträucher													
Acer monspessulanum													Hitzeresistent, krankheitsresistent
Larix decidua													Stark-Schnittresistent
Malus sylvestris													Trockenheitsverträglich, Insekten- / Vogelnährgehölze, Frucht essbar
Pinus sylvestris													
Quercus frainetto													Hitzeresistent
Salix caprea													weitestl. für Falter
Sorbus aria													Pionierpflanze, Nützlingsfördernd, Vogelnährgehölz
Alnus viridis													Pionierpflanze, Vogelnährgehölz
Prunus spinosa													Dornen, Frucht essbar, verträglich für Falter
Rubus fruticosus													Frucht essbar
Artemisia abrotanum													Rosettenblatt, duftend und entspannungsfördernd
Digitalis purpurea													Giftig, schnittgeeignet, zweijährig, Selbstaussaat
Cytisus purpureus													Sehr anspruchsvoll und aussterbend, frostempfindlich Wuchs
Galium odoratum													Duftend, Insektenweide, Heilpflanze
Lonicera periclymenum													Insektennährgehölz, Heilpflanze, ersetzbar, langsamwachsend, Blüte auslockernd/blühend, Blattschmuck
Urtica dioica													Feuchtbrache und Nährstoffanzeiger, wichtig Insektenpflanze, Heilpflanze
Gräser													
Festuca ovina													Kriechend oder dichtwachsend Rasen-Ersatz, Blattwerk, winterhaltend
Achillea millefolium													Selbstaussaat, frisch und Trockenheit, Insektenweide
Calamagrostis													Schnittgeeignet, Insektenweide
Carex pendula													Insektenweide, essbar
Carex remota													stabile Bestände aussäend
Deschampsia cespitosa													Duftend, sonnige Stellen, verträglich für Falter
Geum rivale													Schnittgeeignet
Iris sibirica													Schnittgeeignet, Insektenweide
Lythrum salicaria													Schnittgeeignet, Insektenweide, attraktiver Wuchs
Molinia arundinacea													Schnittgeeignet, Insektenweide, schöner Wuchs, Selbstaussaat
Veronica longifolia													Giftig, schnittgeeignet

GEHÖLZQUALITÄTEN

Botanischer Name	J	F	M	A	M	J	J	A	S	O	N	D	Besonderheiten
Gehölze Gehölze													
Anemone sylvestris													Tagschläfer, leicht duftend, schwach giftig
Deschampsia cespitosa													Schnittgeeignet, Selbstaussaat, Blattschmuck
Blüten													
Cytisus purpureus													Hitzeverträglich, trockenheitsresistent, giftig
Adonis vernalis													Giftig, Selbstaussaat
Anemone sylvestris													Tagschläfer, leicht duftend, schwach giftig
Artemisia abrotanum													Duftend, schnittgeeignet, Heilpflanze
Dianthus carthusianorum													Schnittgeeignet, leicht duftend, Selbstaussaat, Heilpflanze
Euphorbia cyparissias													Duftend, Insektenweide
Helianthemum nummularium													Halbstrauch, honig
Scabiosa columbaria													Schnittgeeignet, Selbstaussaat, Heilpflanze
Stipa capillata													Stroh aufrechter Wuchs
Verbascum nigrum													Insektenweide, kurzlebig
Gräser													
Vela ordina													Süd-südwestliche Trauke, schnittverträglich
Acer campestre													Insektenweide
Briza media													Blattschmuck
Calamagrostis x acutiflora 'Waldenbuch'													Blattschmuck, aufrechter Wuchs, krankheitsresistent
Campanula persicifolia													Selbstaussaat, Insektenweide
Campanula rotundifolia													Dreiteiler Blüten, Insektenweide
Centaurea cyanus													Giftig, Selbstaussaat
Dianthus carthusianorum													Schnittgeeignet, leicht duftend, Selbstaussaat, Heilpflanze
Hyssopus officinalis													Halbstrauch, Hüsteldrüsenpflanze
Iberis tenoreana													Zweigstruktur/Kelch, leicht duftend, Selbstaussaat
Petrorhagia saxifraga													Duftend, verwildernd, Selbstaussaat
Prunella grandiflora													Tagschläfer, Insektenweide
Salvia officinalis													Halbstrauch, Heilpflanze, essbar
Saponaria ocymoides													Tagschläfer, Selbstaussaat
Satureja montana													Halbstrauch, Kücher-/Heilpflanze
Sedum acre													Tagschläfer, Blattschmuck, Selbstaussaat
Thymus praecox													Trittfest, duftend, Insektenweide
Thymus pulegioides													Halbstrauch, tagschläfer, Heilpflanze
Thymus serpyllum													Duftend, tagschläfer, essbar, Heilpflanze
Verbascum phoeniceum													Selbstaussaat, Rosettenblatt, Insektenweide
Zwiebelpflanzen													
Allium flavum													Duftend, tagschläfer
Narcissus poeticus													Selbstaussaat, Rosettenblatt, Heilpflanze
Narcissus pseudonarcissus													Zweigstruktur, Insektenweide, Süßschmeck
Muscari botryoides													Schnittgeeignet, nichtblühend, Selbstaussaat
Scilla siberica													Tagschläfer, Blattschmuck, Insektenweide
Sedum acre													Tagschläfer, Blattschmuck, Selbstaussaat
Thymus serpyllum													Duftend, tagschläfer, essbar, Heilpflanze
Allium flavum													Duftend, Insektenweide, unverträglich gegen Staus/Winterstasse
Zwiebelpflanzen													
Bisnaga saguatinha													Blattschmuck, Dornen, winterhaltresistent, Frucht essbar
Cymbalaria muralis													Tagschläfer, Blattschmuck
Pulsatilla vulgaris													Selbstaussaat, langhaltende Frucht, giftig, Heilpflanze
Romanucum sativum													Selbstaussaat, Rosettenblatt, Tagschläfer, Blattschmuck

LEGENDE

		Stk. / m²	Anzahl insg.
	Leitstauden		
Aa	Artemisia abrotanum	6	28
Ao	Althaea officinalis	1	4
Aff	Allyrium filix-femina	2	7
CaW	Calamagrostis x acutiflora 'Waldenbuch'	2	11
Dfm	Dryopteris filix-mas	2	9
Ep	Eryngium planum	2	12
Ib	Iris sibirica	4	10
Ls	Lythrum salicaria	4	9
Ma	Molinia arundinaceae	2	12
Vn	Verbascum nigrum	4	23
	Begleitstauden		
Av	Adonis vernalis	11	13
Aam	Aster amellus	6	19
Bs	Bupthelmum salicifolium	8	26
Cp	Calths palustris	11	22
Cr	Campanula rotundifolia	11	34
Cre	Carex remota	8	21
Cm	Cymbalaria muralis	8	4
	Deschampsia cespitosa 'Bronzeschleier'	6	110
Dc	Dianthus carthusianorum	11	62
Ds	Dianthus superbus	11	38
Dp	Digitalis purpurea	6	26
Ho	Hyssopus officinalis	6	3
Lp	Linaria purpurea	11	31
Ls	Lazula sylvatica	8	25
Ob	Oenothera biennis	8	16
Ps	Petrorhagia saxifraga	6	23
Pv	Pulsatilla vulgaris	11	7
Sof	Salvia officinalis	6	2
Spr	Salvia pratensis	6	21
So	Saponaria ocymoides	11	17
Sp	Saxifraga paniculata	11	7
Sco	Scabiosa columbaria	8	27
Sc	Stipa capillata	11	77
Vp	Verbascum phoeniceum	6	17
Vl	Veronica longifolia	6	24
	Füllstauden		
	Anemone sylvestris	16	165
	Cardamine pratensis	11	30
	Dianthus arenarius	16	7
	Euphorbia cyparissias	8	120
	Fragaria vesca	25	150
LN	Galium odoratum	16	70
	Geum rivale	11	30
	Helianthemum nummularia	16	75
	Prunella vulgaris	16	115
	Sagina subulata	25	250
	Satureja montana	16	15
	Sedum acre	25	65
	Sempervivum tectorum	25	9
	Thymus pulegioides	11	40
	Thymus praecox	16	39
	Thymus serpyllum	11	40
	Blumenzwiebeln		
	Allium flavum	≙ 10 Stk.	140
	Allium sparocephalon	≙ 10 Stk.	80
	Narcissus poeticus	≙ 5 Stk.	35
	Narcissus pseudonarcissus	≙ 5 Stk.	45
	Rankende Stauden		
	Humulus lupulus	2	13
	Aussaaten	**g / m²**	**g insg.**
	Saatmischung Dach (ca. 108,37 m²):		
	Dianthus deltoides	0,3	32,5
	Hieracium pilosella	0,5	54,2
	Jasione montana	0,5	54,2
	Melica ciliata	0,05	5,4
	Sedum acre	0,5	54,2
	Sedum album	0,5	54,2
	Thymus serpyllum	0,5	54,2
	Saatmischung Garten (ca. 30,67 m²):		
	Briza media	0,1	3,1
	Campanula persicifolia	0,5	15,4
	Campanula rotundifolia	1	30,9
	Centaurea cyanus	1,5	46,3
	Dianthus carthusianorum	0,5	15,4
	Isatis tinctoria	1,5	46,3
	Prunella grandiflora	1,2	37
LN	Lamium purpureum	1,2	14,8
	Urtica dioica	0,2	4,2

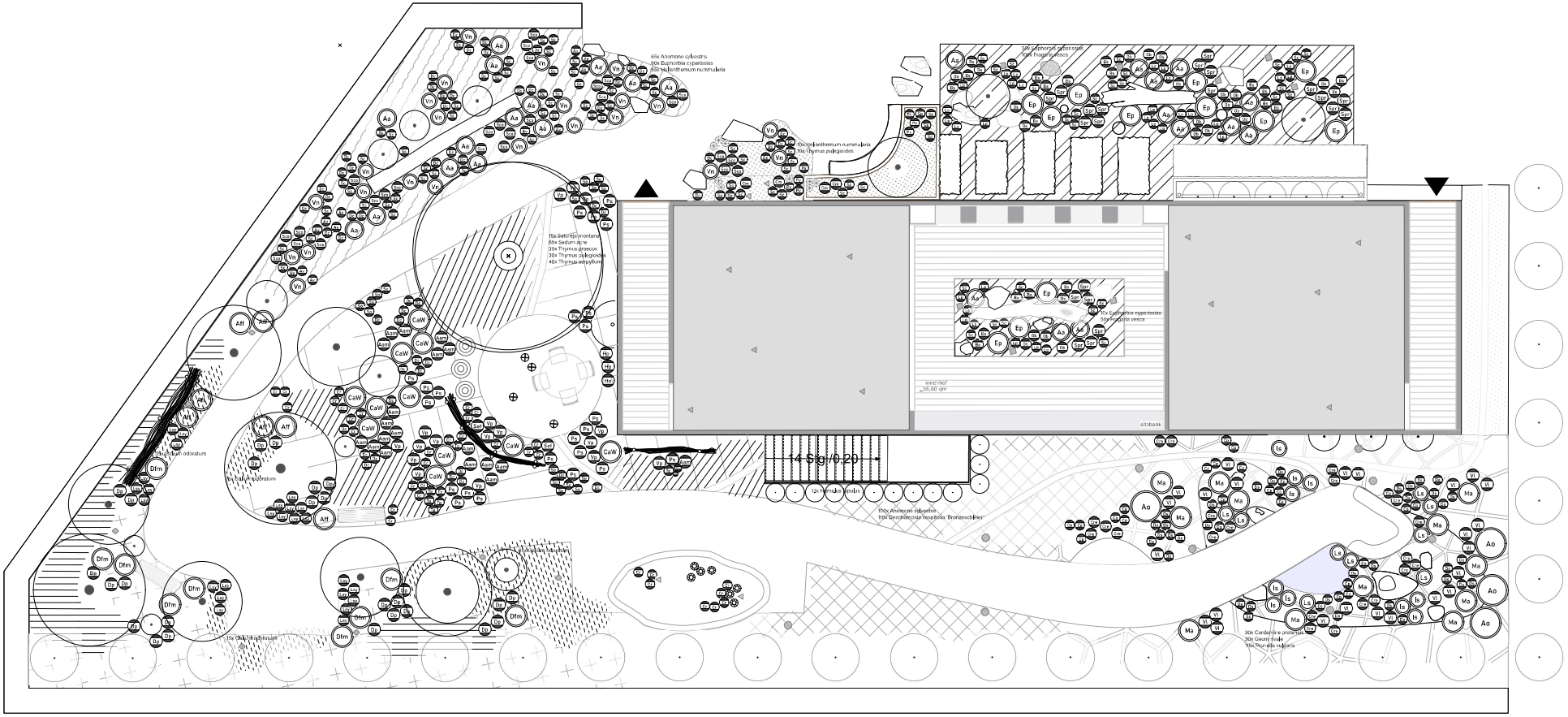

Hochschule Weihenstephan-Triesdorf
Fakultät Landschaftsarchitektur
Wintersemester 2022/23

Pflanzplan M 1:50
Leitstaudenprinzip

bearbeitet von:
Emma Bartlperger
Luna Spachtholz

betreut von:
Hanne Roth